



T.C.

KÜLTÜR VE TURİZM BAKANLIĞI
Kültür Varlıkları ve Müzeler Genel Müdürlüğü

15.
MÜZE ÇALIŞMALARI
VE
KURTARMA KAZILARI SEMPOZYUMU

24-26 NİSAN 2006
ALANYA

T.C. Kltr ve Turizm Bakanlıđı Yayın No : 3082
Kltr Varlıkları ve Mzeler Genel Mdrlđ Yayın No: 117

YAYINA HAZIRLAYANLAR

Dr. Fahriye BAYRAM

Dr. Adil ZME

Kapak ve Uygulama

Suna HKENEK

ISBN: 978-975-17-3248-4

ISSN: 1300-5626

Kapak Fotođrafı:

Not :Bildiriler, sahiplerinden geldiđi Őekliyle ve geliŐ sırasına gre yayımlanmıŐtır.
Kitapta yayımlanan yazıların tm sorumluluđu yazarlarına aittir.

KLTR ve TURİZM BAKANLIđI
DSİMM BASİMEVİ
ANKARA-2007

**İZMİR,
SEFERİHİSAR İLÇESİ,
3021 ADA, 4 PARSELDEKİ SONDAJ KAZISI
ÇALIŞMALARI**

Nuray ÇIRAK*
Selma KAYA

Kazı alanı, 12 İon kentinden biri olan Teos antik kentine 1 km. mesafede, İzmir'in güneyinde Seferihisar ilçe sınırları içinde yer almaktadır (Harita). İzmir 1 Numaralı Kültür ve Tabiat Varlıkları Koruma Bölge Kurulu kararı ile III. Derece Arkeolojik Sit Alanı sınırları içinde kalan Seferihisar İlçesi, Sığacık Mahallesi, Akkum Mevkii, 3021 ada, 4 parseldeki taşınmazda 29.11.2004-07.12.2004 tarihleri arasında müze uzmanları tarafından sondaj kazısı yapılmıştır. Ancak ilgili kurulun burada yapılan çalışmayı yetersiz görmesi ve söz konusu alanda ikinci bir kazı yapılarak taşınmazın tamamının taranmasının istenmesi üzerine, ilgili kurulun 14.01.2005 gün ve 296 sayılı kararı doğrultusunda tarafımızdan tekrar kazı çalışması yapılmıştır (Çizim).

Doğudan batıya doğru eğimli olan parsel üzerinde arkadaşlarımız tarafından daha önce açılan sondaj açmaları değerlendirilmiş ve parsel üzerinde mevcut olan açmalar birleştirilerek ya da genişletilerek 10 ayrı yeni çalışma alanı oluşturulmuştur (Resim: 1). Ortalama 8 işçiyle yürütülen çalışmalar 18.03.2005 tarihinde başlamış 11.0.4.2005 tarihinde sona erdirilmiştir.

* Nuray ÇIRAK, Arkeoloji Müzesi, İzmir/TÜRKİYE

Selma KAYA, Arkeoloji Müzesi, İzmir/TÜRKİYE

Söz konusu alanda yapmış olduğumuz sondaj kazısında ele geçirilen buluntuların tarihlenmesinde yardımlarını esirgemeyen Prof. Dr. Güven Bakır ile araştırma görevlileri Bekir Özer ve Kozan Uzun'a teşekkür ederiz

A1 ALANI

Parselin kuzey ve doğusunda yer alan eski 1 ve 2 No.lu sondaj açmalarının birleştirilmesi ile oluşturulmuştur. 4.70 x 6.00 m. boyutlarında genişletilen A1 alanında, 0.80 ile 1.50 m. arası derinliklerde çalışılmış ve inilen seviyelerde sert kistik ana zemine ulaşılmıştır.

Bu alanda daha önceki sondaj kazısında sunak kaidesi ya da mezar olarak değerlendirilen ve açmanın kuzeydoğusunda yer alan kaya parçaları irdelenmiştir. Söz konusu kaya parçaları yüzeye oldukça yakın bir seviyede olup 0.20 m.de açığa çıkmıştır. Tek sıra hâlinde çok da düzgün olmayan kireçtaşı parçalar kuzey-güney yönünde yerleştirilmiş olup muhtemelen mezar toprağının aşağı kaymasını engellemek amacıyla kullanılmıştır. Ancak sunak kaidesi ya da mezar olduğunu gösteren herhangi bir veriye ulaşılamamıştır (Resim: 2).

A2 ALANI

Taşınmazın güneydoğusunda yer alan 3 No.lu eski sondaj açmasının doğu-batı yönünde 3.00x2.30 m. boyutlarında genişletilmesi ile oluşturulan A2 alanında 1.45 m. derinliğe inilmiş ancak, hiçbir buluntuya rastlanmamıştır (Resim: 3).

A3 ALANI

Parselin kuzey ve güneyinde yer alan eski 5 ve 6 No.lu açmaların birleştirilmesi ile oluşturulmuştur. 7.00x 10.5 m. boyutlarında açılan alanda ortalama 1.40 m. derinliğe inilmiş, açmanın geneline yayılan ana kaya ile birlikte sert kistik ana zemin izlenmiştir. Açmada yüzeyden itibaren 0.80 m. derinliğe kadar çok az sayıda karışık durumda Klasik, Helenistik ve Roma Dönemine tarihlenen amorf seramik parçaları ele geçirilmiştir(Resim: 4).

Parselin batısında yer alan A5'ten A10'a kadar numaralandırdığımız bölümlerde ise yüzeyden ortalama 0.30 ile 1.00 m. arasında değişen derinliklerde çalışılmış, ana kayaya ulaşılmış ve herhangi bir buluntu ya da seramik parçasına rastlanmamıştır.

A4 ALANI

Taşınmazın kuzey ve güneyinde yer alan 4 ve 7 No.lu eski sondajların birleştirilip genişletilmesiyle oluşturulmuştur. Alandaki çalışmalara parselin kuzey bölümünde daha önceki sondaj kazısında kısmen açığa çıkarılan duvarların irdelenmesi ile başlanmıştır. Bu amaçla yapılan çalışmada, 6.00 m. uzunluğunda ve 1.00 m. genişliğindeki duvarların doğu-batı yönünde uzandığı ve güneye doğru dönüş yaptığı tespit edilmiştir. Söz konusu duvarlar kuzey yönünde yer yer iki sıra, güney yönünde ise tek sıra taş dizisinden oluşmaktadır. Bu duvara paralel olarak yine doğu-batı yönünde ve güneye doğru dönüş yapan 3.40 m. uzunluğunda düzgün olmayan tek sıra iri taşlar uzanmaktadır. Buradan itibaren duvar taşları sona ermiş ve taşlar ana kaya üzerine bindirilmiştir. Güneye doğru kavis yaparak devam eden ana kaya adeta taş duvarın devamını sağlar görünümündedir (Resim: 5).

A4 alanında doğu-batı doğrultusunda uzanan duvarların arasında kalan 0.50 m.lik kısımda yaptığımız çalışmalarda yüzeyden 0.80 m. derinlikte bronz bir *hydria* ortaya çıkarılmıştır (Resim: 6). İki duvar arasında *in situ* olarak ele geçirilen kabın içi boşaltılmış ve yanmış kemik parçaları dışında başka bir buluntuya rastlanmamıştır. *Urne* olarak kullanıldığı anlaşılan *hydria*, 43 cm. yüksekliğinde, dışa dönük ağız kenarlı, kısa silindirik boyunlu, şişkin gövdeli ve halka kaidelidir. Omuz üzerinde karşılıklı birer yatay kulp ile boyundan omuza bağlanan dikey bir kulpu vardır (Resim: 7).

Yaptığımız arařtırmalara gre sz konusu *hydria*, İonya blgesinde ortaya ıkarılan gm amalı kullanılmıř erken rneklerden biri olması nedeniyle olduka nemlidir. Bu kabın bir benzeri Rodos'ta Jalisso Nekropolnde yapılan kazılarda aıĝa ıkarılmıřtır. Bronz *hydria*nın bulunduĝu alanın 6.00 m. gneyinde *hydria* ile aynı seviyede, yani yzeyden 0.80 m. derinlikte bir tař sanduka mezara rastlanmıřtır (Resim: 8). Doĝu-batı doĝrultusunda uzanan mezarda kapak olarak dzgn olmayan iki adet blok tař kullanılmıřtır. Mezarda kabaca iřlenmiř kiretařı bloklar, yatay olarak ayak ucuna doĝru daralacak Őekilde yerleřtirilmiřtir. Mezarın etrafı aıldıktan sonra kapak tařları kaldırılmıř ve yapılan temizlik alıřmalarında 3 adet piřmiř toprak kap ile iskelete ait daĝınık durumda ok az sayıda kemik parası ele geirilmiřtir. Parselin gney sınırına 2.40 m. mesafede ortaya ıkarılan tař sanduka mezar 2.00 m. uzunluĝunda, 0.90 m. geniřliĝinde ve 0.50 m. yksekliliĝindedir (Resim: 9).

Mezara ait hediyeler arasında; piřmiř toprak bir *oinochoe* (Resim: 10), damla ve řua motifi bezeli bir *skyphos* (Resim: 11), bant ve yaprak motifi bezemeli bir *pyxis* (Resim: 12) yer almaktadır. Mezarda ele geirilen *skyphos* üzerindeki damla ve řua motifleri arkaik geleneĝi yansıtırsa da, kulplarından Klasik Dneme ait olduĝu anlařılmaktadır. Tař sanduka mezarın iinde ele geirilen buluntular ise mezarın M.. Ge 5. yzyıl-Erken 4. yzyıla ait olması gerektiĝini gstermektedir. Kontekst iinde ele geirilen *pyxisin* benzer rnekleri yine Rodos'ta Jalisso Nekropoln'de ortaya ıkarılmıřtır.

A4 alanında her iki mezarın ıktıĝı ve seramik paralarının sona erdiĝi 0.80 m. seviyeden itibaren sert zemine ulařılmasına raĝmen, 0.70 m. daha derinleřilerek 1.50 m. seviyesine ulařılmıř ve bařka buluntuya rastlanmamıřtır.

Sonu olarak; A4 alanında ortaya ıkarılan ve doėu-batı doėrultusunda uzanarak gneye doėru dnş yapan duvarlar, kremasyon gm ve taş sanduka mezar ile birlikte deėerlendirildiėinde, alanın bir aile mezarlıėı olduėu ve duvarların da mezarları eviren bir koruma duvarı olduėu dşnlmektedir (Resim: 13).

evirme duvarlarının benzer bir rneėi Samos Batı Nekropol'nden bilinmektedir. Blgemizde ise aile mezarlıėına rnek olacak dikdrtgen planlı bir benzeri, Klazomenai Akpınar Nekropol'nde ortaya ıkarılmıřtır.

Ele geirilen buluntuların az olmasına raėmen, İonya blgesi gm detleri ierisinde bronz bir kabın *urne* amalı kullanıldıėının tespit edilmesi blgemiz arkeolojisi aısından nemlidir.

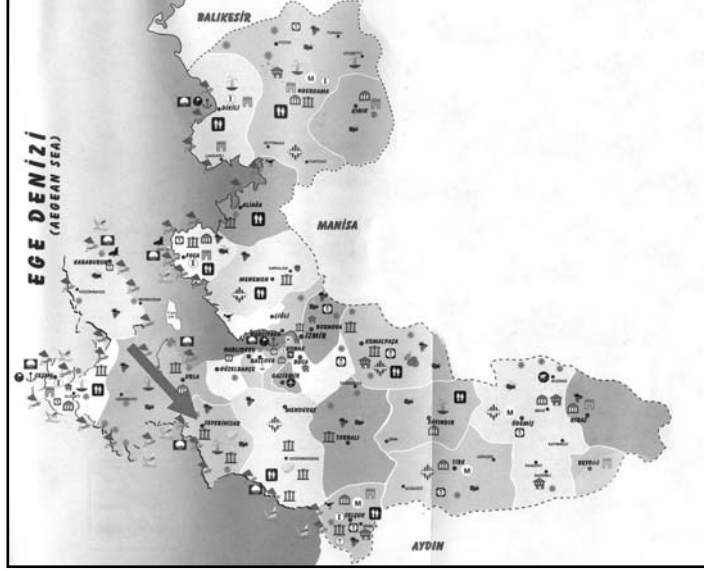

Resim:1



Resim: 2



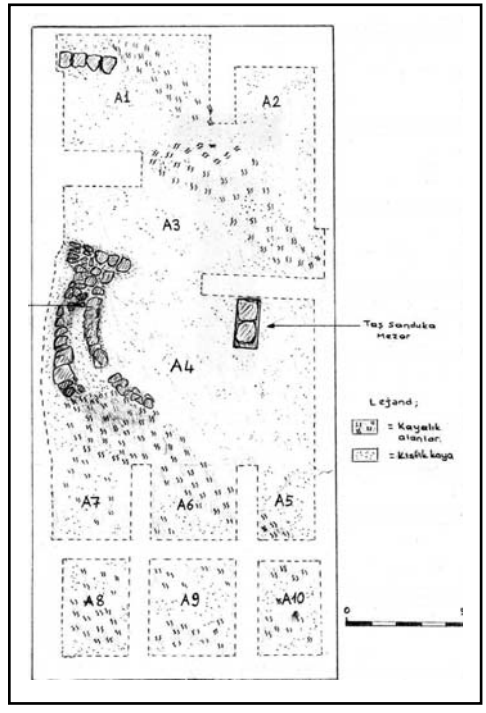

Resim: 3



Resim: 4



Resim: 5



Resim: 6



Resim: 7



Resim: 8



Resim: 9

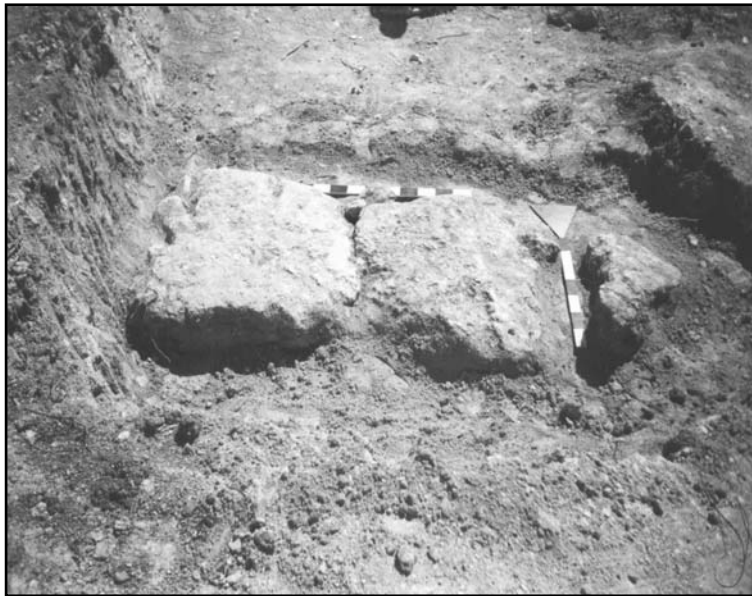

Resim: 10





Resim: 11

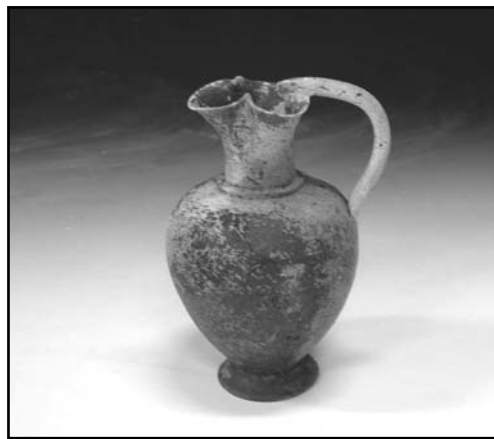

Resim: 12



Resim: 13



Resim: 14



Resim: 15